一、微小差距 *00:01*

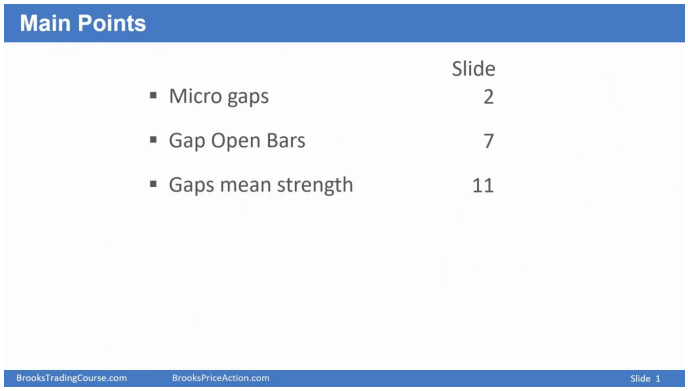

-
- **定义**: 指大多数交易者甚至没有意识到的非常小的价格缺口
- **类型**:
  - **缺口开盘柱**: 当一根柱的开盘价高于或低于前一根柱的收盘价时形成
  - **市场信号**: 这种微小差距往往暗示市场即将采取的行动方向
- **重要性**: 所有差距都代表着市场力量的体现，即使是微小差距也不例外

二、趋势条形图是突破口 *00:52*

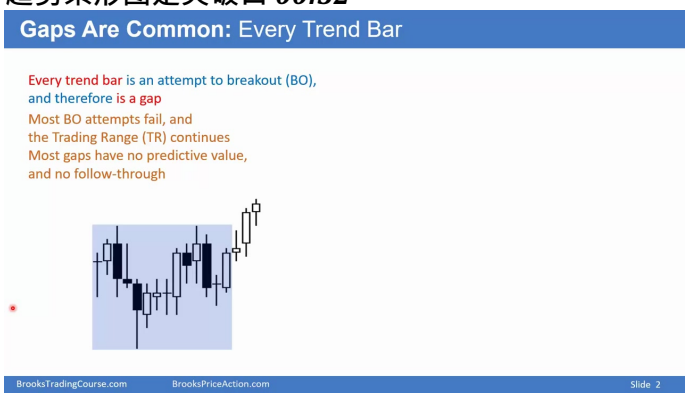

-
- **三重属性**:
  - **突破点**: 每根趋势柱都是一次突破尝试
  - **高潮点**: 同时也是一个价格高潮
  - **价格尖峰**: 表现为价格剧烈变动的尖峰形态
- **观察方法**:
  - 当看到趋势柱时，需要同时观察其前后相邻的柱形
  - 如果前后柱形没有重叠区域，则存在价格缺口
- **市场意义**: 这种缺口形态增加了价格继续沿趋势方向运动的概率

三、每一条趋势条形图都是一次尝试 *02:19*

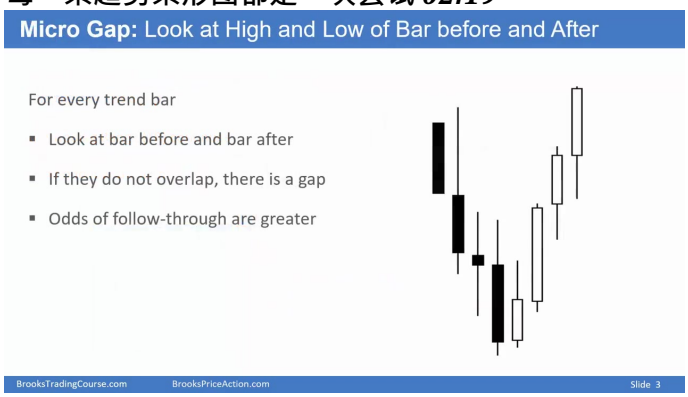

-

- **普遍现象**:
  - 在交易区间内，大多数突破尝试都会失败
  - 因此多数缺口并不具有预测价值，因为缺乏后续跟进
- **特殊情况**:
  - 当看涨趋势柱出现在顶部区域时，突破尝试很可能失败
  - 当看跌趋势柱出现在底部区域时，同样容易失败
- **强弱判断**:
  - 在上涨趋势中，向上的缺口显示买盘压力
  - 在下跌趋势中，向下的缺口显示卖盘压力
- **确认方法**:
  - 观察突破后价格是否能持续保持在突破点上方(看涨情况)
  - 或下方(看跌情况)
  - 例如当低点高于前一根柱的高点时，表明多头力量强劲

四、趋势的强弱判断 *03:25*

1. 缺口(Gap)的意义

- **缺口定义**: 当一根K线的低点高于前一根K线的高点时形成缺口，表明市场存在跳空现象。
- **缺口闭合的影响**:
  - 当多头趋势中出现缺口但随后被闭合时，表明多头力量正在减弱
  - 缺口闭合后价格跌破突破点(前高)，是多头疲软的明确信号
  - 缺口保持开放状态才代表趋势持续性强
- **空头趋势中的缺口**:
  - 在空头趋势中，若反弹未能闭合缺口，则空头趋势可能延续
  - 观察前一根K线低点(突破点)和后一根K线高点之间是否存在缺口
  - 未闭合的缺口增加市场继续下跌的概率

2. 欧元兑美元5分钟图分析 05:26

1）微观缺口(Micro Gap)识别

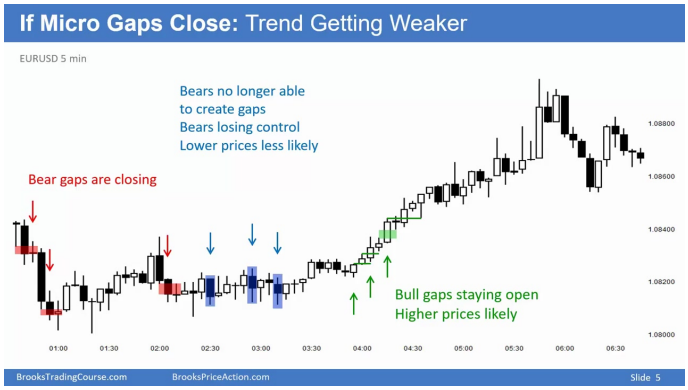

- **识别方法**:
  - 对于每根趋势K线，观察其前后K线的高低点
  - 若前后K线价格区间不重叠，则形成微观缺口
  - 缺口保持开放状态时，趋势延续的概率增大
- **多头趋势中的表现**:
  - 多头趋势中连续出现未闭合缺口，表明上涨动能强劲
  - 若缺口开始闭合，则多头力量减弱，市场可能转为中性
  - 即使价格轻微跌破前高(负缺口)，仍视为缺口存在但强度减弱
- **空头趋势中的表现**:
  - 大阴线后观察前低和后高之间的缺口
  - 空头无法形成缺口(如收盘未能低于前低)表明空头力量减弱
  - 连续失败的缺口尝试往往预示趋势反转

2）缺口与趋势反转信号

- **多头转空头信号**:
  - 多头趋势中缺口开始频繁闭合
  - 价格跌破关键突破点(前高)
  - 开始出现大阴线且形成有效缺口
- **空头转多头信号**:
  - 空头趋势中无法形成新的缺口
  - 价格反弹闭合前期缺口
  - 出现连续阳线且形成向上缺口
- **中性市场特征**:
  - 缺口频繁形成又快速闭合
  - 趋势K线无法维持缺口状态
  - 价格在关键点位附近反复震荡

五、微小差距与趋势的强弱 *08:05*

1. 缺口定义与识别

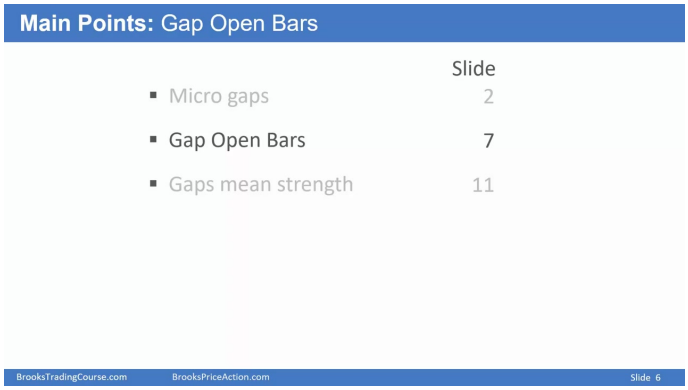

- **缺口定义**: 当一根K线的开盘价高于或低于前一根K线的收盘价时，称为缺口开盘K线。
- **无缺口情况**: 若当前K线开盘价与前一根K线收盘价相同，则不存在缺口。例如：这根K线开盘价与前一根收盘价完全一致，就没有形成缺口。
- **缺口示例1**: 这根K线开盘高于前一根收盘价，形成向上缺口。
- **缺口示例2**: 这根K线开盘低于前一根收盘价，形成向下缺口。

2. 缺口对趋势强度的指示

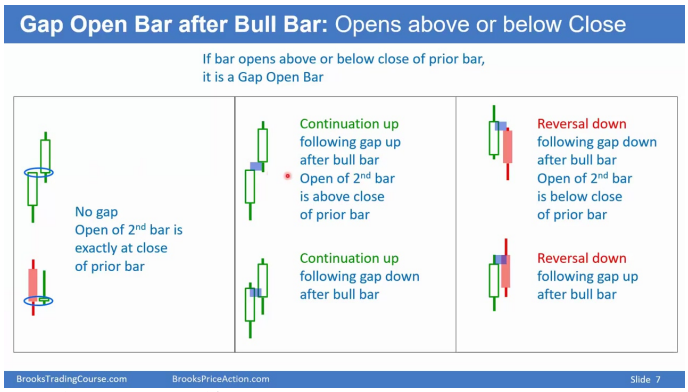

- **向上缺口保持开放**:
  - **多头强势信号**: 当向上缺口保持不闭合时，表明多头仍能维持控制
  - **价格走势预期**: 更高价格出现的可能性增加
  - **实例分析**: 连续出现阳线后形成向上缺口并保持开放，显示多头趋势延续
- **向下缺口闭合**:
  - **空头弱势信号**: 当向下缺口开始闭合时，表明空头正在失去控制力
  - **价格走势预期**: 更低价格出现的可能性降低
  - **实例分析**: 在EURUSD 5分钟图上，向下缺口闭合后价格反弹
- **缺口与趋势反转**:
  - **反转信号1**: 向上缺口后出现价格反转下跌，可能预示趋势转弱
  - **反转信号2**: 向下缺口后出现价格反转上涨，可能预示空头力量减弱
  - **实例对比**: 同一图表中，某些向下缺口后价格继续下跌(趋势延续)，而另一些则反转上涨(趋势减弱)
- **缺口对短线交易的指导**:
  - **交易策略1**: 连续缺口方向与趋势一致时，可考虑顺势交易
  - **交易策略2**: 缺口后出现反转形态时，可考虑反向交易机会
  - **重要性**: 缺口分析对短线交易者(scalpers)尤为重要，能提供多种交易机会

六、趋势反转与继续的判断 *11:11*

1. 缺口(Gap)分析

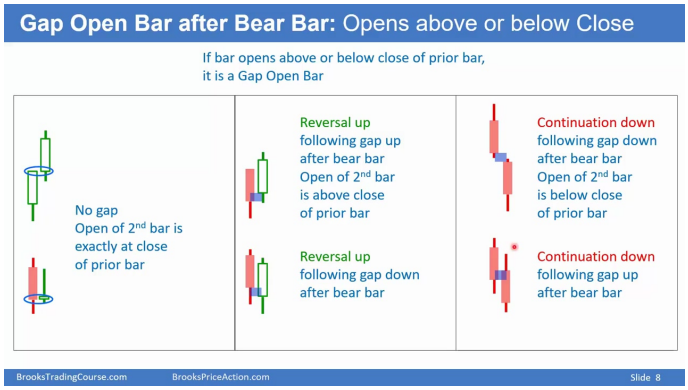

- **缺口定义**：当趋势柱(bar)开盘价与前一根柱收盘价出现跳空时形成缺口，所有趋势柱都是突破点(BO Point)和缺口的组合。
- **多头信号**：若价格未回撤至突破点下方(空头未能填补缺口)，表明多头继续买入，空头等待在突破点(缺口底部)卖出。
- **回撤位置**：价格从突破点(缺口顶部)回撤时形成PB(Pullback)。
- **交易策略应用**：
  - **反转信号**：通过上下缺口判断趋势反转机会
  - **延续信号**：通过上下缺口判断趋势延续机会
  - **短线操作**：根据缺口信号进行短线(scalp)交易，包括：
    - 预期上涨延续时寻找买入机会
    - 出现带缺口的反转信号时寻找买入或测试缺口下沿的机会
    - 预期下跌延续时寻找卖出机会
- **缺口开盘柱特征**：连续四根柱都相对于前一根柱的收盘价出现跳空开盘，形成"gap open bar"模式。

2. 缺口与测量移动

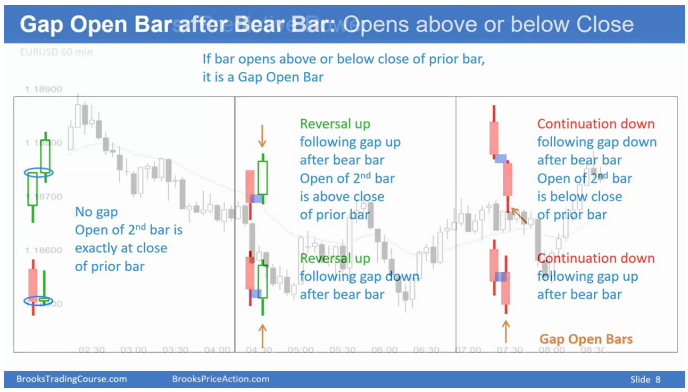

- **常见现象**：在测量移动(Measured Move)位置常出现带缺口的获利了结行为
- **重复确认**：再次强调"gap open bar"模式，即连续多根柱保持跳空开盘特征

七、欧元兑美元六十分钟图 *12:18*

1. Gap Open Bars与市场趋势 12:25

- **定义特征**：当一根K线的开盘价高于或低于前一根K线的收盘价时，就形成了Gap Open Bar。这种缺口表明市场存在强烈的买卖意愿。
- **强度信号**：缺口代表市场强度，向上缺口显示买方力量强劲，向下缺口显示卖方力量强劲。
- **交易心理**：缺口形成的原因是大量交易者在看到前一根K线收盘后立即采取行动，导致价格跳空开盘。

2. 连续熊市条形图的意义 12:34

- **市场信号**：三根连续下跌的熊市K线表明市场存在强烈的抛售压力。
- **交易行为**：当交易者看到连续熊市K线时，会认为市场将继续下跌，因此在K线收盘时立即卖出，导致下一根K线开盘低于前一根收盘价。
- **概率判断**：这种开盘低于前收盘的情况增加了市场继续下跌的可能性。

3. Gap Up与牛市条形图的出现 13:25

- **反转信号**：在下跌趋势中出现向上缺口和牛市K线，可能预示着趋势反转。
- **形态识别**：交易者会观察是否形成"头肩底"等反转形态（左肩、头部、右肩）。
- **熊市陷阱**：有时连续熊市K线后出现向上缺口，可能是熊市陷阱，诱使交易者错误做空。

4. 买家陷阱与市场反转 13:49

- **识别特征**：两根强势熊市K线后，下一根K线开盘高于前收盘，表明大量交易者认为这是熊市陷阱。
- **交易心理**：交易者看到这种情况会立即买入，导致价格跳空高开。
- **反转确认**：在潜在反转背景下出现这种形态，增加了市场反转的概率。

5. Gap Open Bars在交易中的应用 14:37

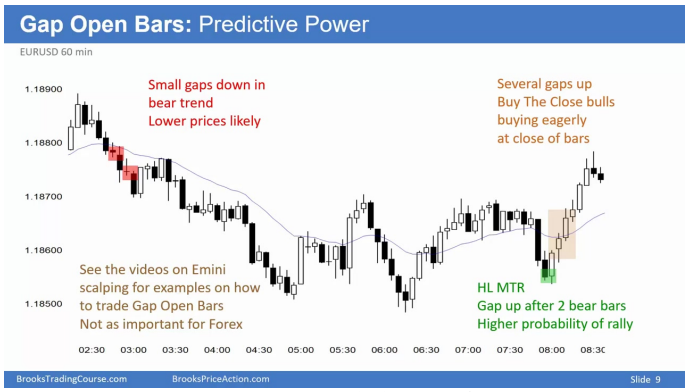

- **买入时机**：当看到开盘高于前收盘且符合反转条件时，可以在K线收盘时或开始反转向上时买入。
- **趋势判断**：连续熊市K线后出现向上缺口对空头不利，表明可能有大量交易者正在买入。
- **交易品种**：Gap Open Bars在股票和E-mini期货交易中特别有用，但在外汇市场不太常见。

6. 突破与潜在Gap的实例 16:27

- **突破测试**：价格回调测试突破点但未跌破，形成开放缺口，表明市场可能继续上涨。
- **测量移动**：当牛市趋势恢复且缺口保持开放时，有60%以上概率会出现测量移动上涨。
- **双重底部**：双重底部回调测试突破点，即使出现熊市K线，交易者仍会在其上买入，预期第二波上涨。

八、趋势条形图的突破测试 *16:46*

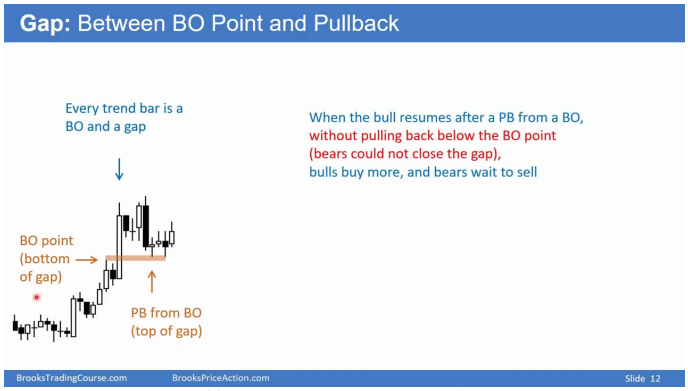

- **趋势特征**：每根趋势K线都是一个突破、一个买入高潮和一个缺口。
- **缺口保持**：当回调保持在突破点上方且缺口保持开放时，表明空头无法将价格推低至突破点以下。
- **趋势延续**：这种情况通常会导致趋势延续，可能形成测量移动上涨。

九、金趋势的延续 *18:41*

1. Measured Move的概念及底部选择 18:46

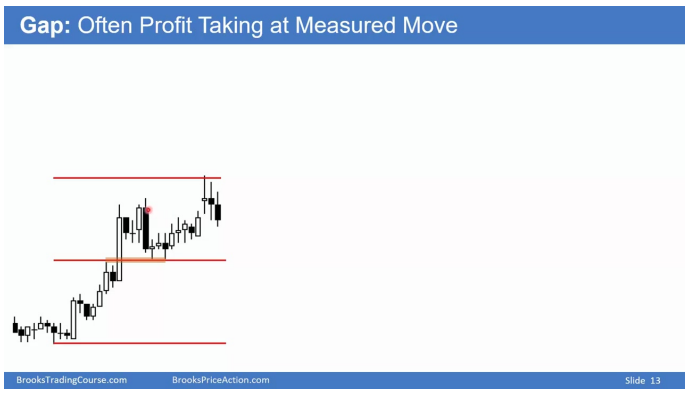

- **多起点特征**：测量移动的底部通常有多个选择点，不同计算机系统可能采用不同起点作为当前小型反弹的开始位置
- **目标位反应**：当价格接近三个目标位中的任何一个时，多头会考虑获利了结，导致反弹停滞
- **实例分析**：基于缺口形成的测量移动目标位被触及后出现抛售，表明多头获利了结，部分空头认为反弹疲弱而进行短线做空

2. Measured Move目标处的买卖行为 19:22

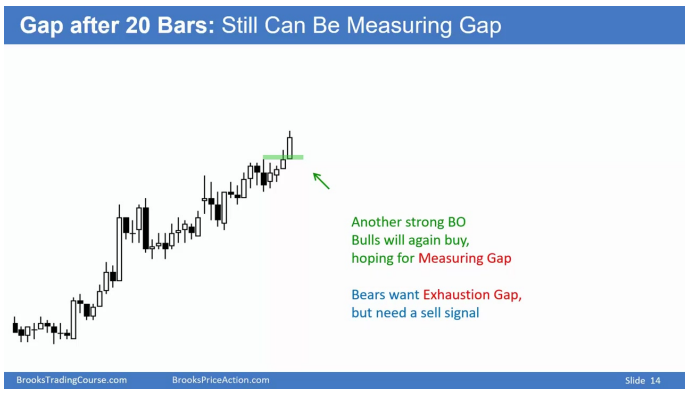

- **多头行为**: 在测量移动目标位附近，多头会主动卖出锁定利润
- **空头策略**: 空头会观察反弹力度，若认为反弹疲弱则设置限价单在高位进行短线做空

- **趋势延续**: 即使在获利回吐压力下，牛市仍可能通过紧凑通道继续上行，形成新的看涨K线和潜在缺口

3. Gap Open Bar的定义与类型 19:52

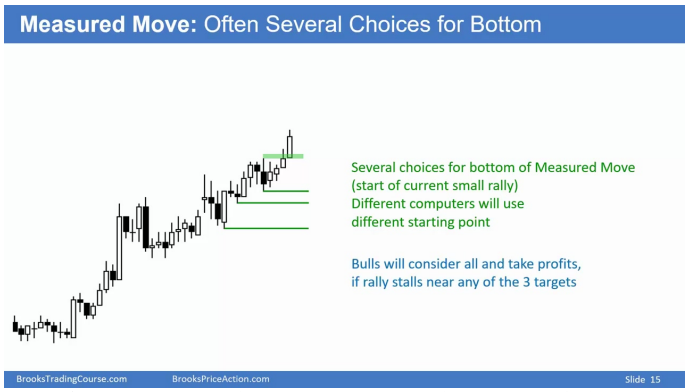

- **基本定义**: 当K线开盘价高于或低于前一根K线收盘价时形成缺口开盘K线
- **四种类型**:
  - **反转上涨**: 熊K线后出现向上缺口（开盘高于前收盘）
  - **延续下跌**: 熊K线后出现向下缺口（开盘低于前收盘）
  - **反转上涨**: 熊K线后出现向下缺口但随后反转
  - **延续下跌**: 熊K线后出现向上缺口但趋势延续
- **测量应用**: 可作为测量缺口，从不同低点（如较高低点、突破点）到缺口进行测量移动预测

4. 基于Gap的Measured Move实例分析 20:52

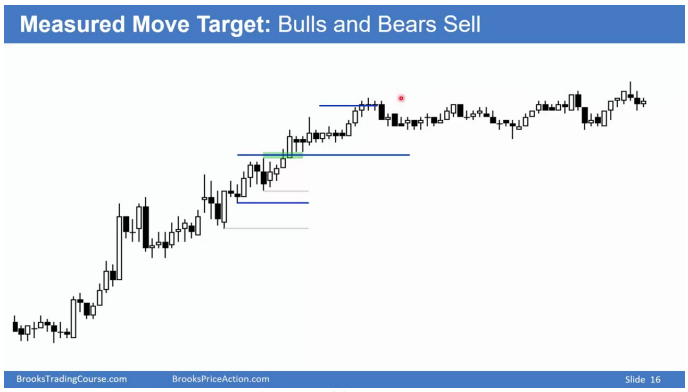

- **多头空头博弈**: 空头希望是趋势衰竭终点，多头则视为突破和小幅回调
- **测量选择**: 计算机系统会考虑所有可能的测量起点（如不同低点到缺口），依次测试市场对各级目标的反应
- **实际表现**: 当价格达到从特定低点到缺口的测量目标时出现停滞，空头尝试反转但缺口保持开放，最终形成测量缺口
- **交易建议**: 在小幅回调牛市中通常只考虑做多，除非市场转为交易区间才可在前高做空短线

十、内容总结 *21:50*

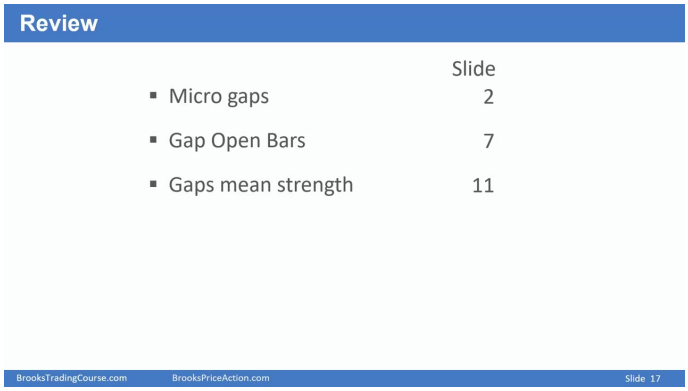

- **微型缺口**: 非常小的缺口，有多种类型，包括K线收盘价与前高/低的微小差距
- **强度信号**: 保持开放的缺口是趋势强度的信号，增加趋势延续概率
- **交易意义**: 短线交易者会特别关注缺口开盘K线，因其常提供反转或延续的短线机会
- **趋势判断**: 只要缺口保持开放，趋势很可能至少会继续延伸一小段

十一、知识小结

知识点	核心内容	考试重点/易混淆点	难度系数
微缺口（Micro Gaps）	微小缺口，多数交易者未察觉；缺口开盘柱（开盘价高于/低于前一根柱的收盘价）是市场动向的信号	**缺口代表强度**，但需结合后续柱的确认（是否保持缺口）	★★
趋势柱与缺口关系	每根趋势柱都是突破尝试，本质上是缺口；上升趋势柱（看涨）和下降趋势柱（看跌）分别代表买方/卖方压力	**趋势柱的突破成功率**：多数突破在交易区间内失败，需观察后续柱是否重叠	★★★
缺口预测价值	缺口保持开放（未回补）→趋势延续概率高；缺口回补→趋势强度减弱或反转	**缺口闭合的时机判断**（如回补后是否继续原趋势）	★★★★
缺口开盘柱（Gap Open Bar）	柱的开盘价与前一根柱收盘价存在跳空；用于判断突破强度或反转信号	**连续缺口开盘柱**（如四根柱均跳空）对短期交易（剥头皮）的指导意义	★★
测量缺口（Measuring Gap）	用于预测趋势目标位（如从低点到缺口的距离可	**多层级测量缺口的选择**（不同低点对应不同目标位）	★★★

	能对应同等涨幅）		
缺口与交易策略	剥头皮交易中：缺口开放→顺势交易；缺口反转→逆势或回踩缺口入场	**强弱对比**：上升趋势中缺口闭合→多头减弱；下降趋势中缺口未闭合→空头强势	★★★★
市场行为信号	缺口开盘柱的上下文（如连续熊柱后跳空高开→空头陷阱；连续牛柱后跳空低开→多头疲软）	**情绪反转信号**（如交易者在收盘时集中买入/卖出导致跳空开盘）	★★★